



fy

Figuras 137 e 138. Serviço de *Coffee Break* na Sessão Plenária do Conselho Local de Ação Social (CLAS) de Loulé



Figuras 139 a 141. Serviço de *Coffee Break* no Workshop Transformação de Produtos Locais – Alte



Figuras 142 a 144. Serviço de *Coffee Break* na Sessão de apresentação dos trabalhos realizados no âmbito do Bora Lá... Á Escola Cineastas – *Cinekids* e *Poetry Slam* – Programa GEOPALCOS

epal



Figuras 145 a 149. Serviço de *Coffee Break* na visita dos Deputados da Assembleia Municipal de Loulé à Infraquinta



Figuras 150 a 152. Serviço de *Coffee Break* na visita da Ministra da Coesão Territorial ao ABC – Algarve Medical Center

Outras Atividades

Workshops de Transformação de Produtos Locais



No âmbito do Projeto Vitalizar promoveram-se dois workshops sobre Transformação de Produtos Locais com a duração de 6 horas. Um em Alte, nas instalações da EPCG no qual participaram 10 formandos vindos de Alte, Loulé, Sarnadas, Salir, Querença e Olhão, e outro na Cozinha Partilhada de Salir com a participação de 7 formandos, vindos de Loulé, Salir, Aljezur e Olhão.



Figuras 153 a 162. Workshops sobre Transformação de Produtos Locais - Alte

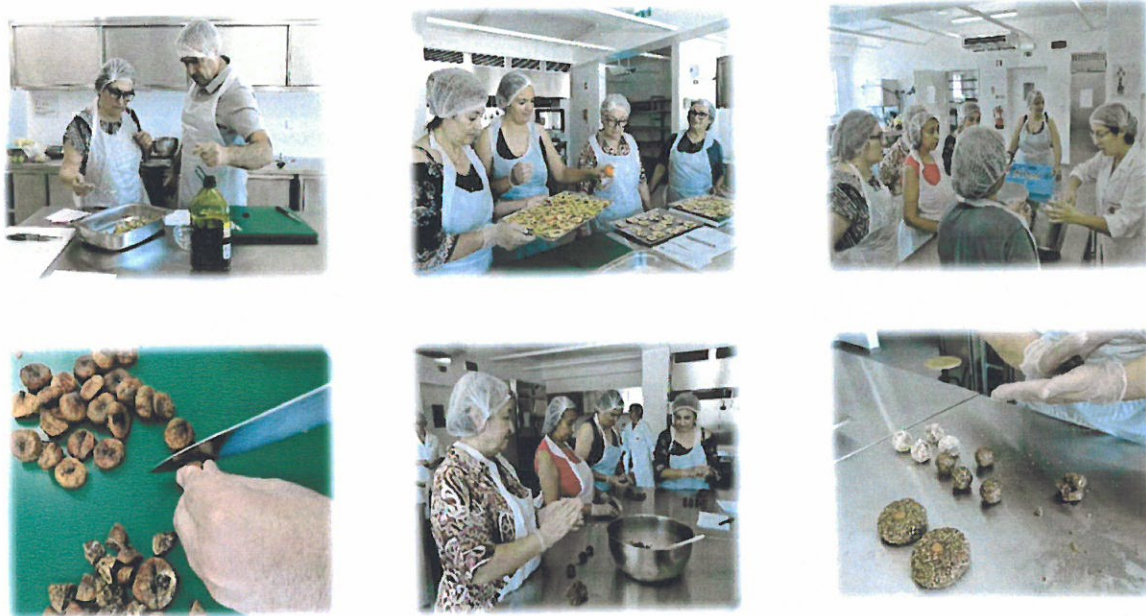

Figuras 163 a 168. Workshops sobre Transformação de Produtos Locais – Salir

Workshop "Novas Oportunidades na Cultura do Medronheiro Da Produção ao Consumo"



Workshop "Novas Oportunidades na Cultura do Medronheiro" promovido pela Universidade do Algarve.

O Workshop teve lugar no Auditório Cândido Guerreiro – EPCG, e contou com a participação de largas dezenas de participantes, a grande maioria produtores, vindos de toda a região do Algarve.



Figuras 169 a 172. Workshop "Novas Oportunidades na Cultura do Medronheiro Da Produção ao Consumo"

Na qualidade de prestadora de serviços à entidade promotora do Workshop:

- Alugou espaços nas instalações da EPCG – Auditório e Foyer
- Assegurou a receção aos participantes, o secretariado, o apoio de sala e o apoio técnico de som e imagem, tendo para o efeito contado com os alunos do CP de Técnico/a de Turismo que, sob a supervisão da Coordenadora de Curso e Orientadora Educativa;



Figuras 173 a 175. Workshop "Novas Oportunidades na Cultura do Medronheiro Da Produção ao Consumo"

- Organizou no foyer do Auditório, um ponto de mostra/prova/venda de produtos EPA, CIPRL, ponto este assegurado por alunos do CP de Técnico/a Comercial, sob a supervisão da Coordenadora do curso e docentes;



Figuras 176 a 179. Workshop "Novas Oportunidades na Cultura do Medronheiro Da Produção ao Consumo" – Alunos da EPCG em atividade prática

- Organizou o almoço de trabalho com 53 participantes, tendo subcontratado o serviço ao Alte Hotel;

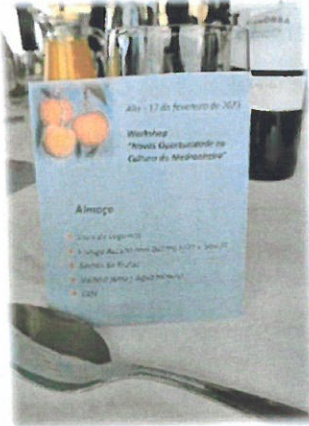

Figuras 180 e 181. Workshop "Novas Oportunidades na Cultura do Medronheiro Da Produção ao Consumo" – Almoço de Trabalho

- Produziu as ofertas para os oradores, sendo as mesmas Doce de Medronho e Bombons de Medronho – Produção EPA, CIPRL.



Figuras 182 a 184. Workshop "Novas Oportunidades na Cultura do Medronheiro Da Produção ao Consumo" – Ofertas para os oradores – Produtos EPA

Sessão de apresentação pública da plataforma Rural Digital Nomads, no interior do concelho de Loulé.



Apoiou-se Fábio Jesuíno, na organização da Sessão de apresentação pública da Plataforma Rural *Digital Nomads*, no interior do concelho de Loulé, que teve lugar no Auditório da EPCG.

Fábio Jesuino é fundador e presidente da *Startup 3WX Digital Creative Agency*, agência pioneira no marketing digital em Portugal, da startup *Rural Digital Nomads*, uma plataforma digital para empreendedores que procuram regiões do interior e autor do *STARTUP BLOG. PT*, um dos principais blogs sobre *Startups* e empreendedorismo em português.

A plataforma tem uma série variada de informação útil para os nómadas digitais, em português e inglês, para já, apenas referente às principais localidades interiores do concelho de Loulé: Alte, Ameixial, Benafim, Querença, Salir e Tôr.

Além de informação sobre cada uma destas aldeias ou vilas e seus arredores, com pormenores capazes de atrair a atenção de qualquer potencial nómada digital, há também detalhes sobre os espaços de *cowork* disponíveis e suas características, os cafés, restaurantes e alojamentos da zona, as experiências locais, os produtores locais e sobre a própria comunidade de *digital nomads*. Na sessão, além da apresentação da Plataforma, apresentação da plataforma, foi apresentado o Projeto da Cooperativa Regenerativa, um projeto que está a ser desenvolvido na aldeia de São Luís, uma aldeia do interior do concelho de Odemira, e que foi criado por José Donado e Rafaela Leal, eles próprios nómadas digitais desde há alguns anos.



Figuras 185 a 187. Sessão de apresentação pública da plataforma Rural Digital Nomads, no interior do concelho de Loulé.

Seminário de Jogos Tradicionais

Apoiou a realização do Seminário sobre Jogos Tradicionais que, promovido pela Junta de Freguesia de Alte, teve lugar no Auditório da EPCG



Figuras 188 a 190. Seminário de Jogos Tradicionais

BTT ALTE e ALTE TRAIL



Figuras 191 a 192. Cartazes BTT – TRAIL de Alte

Promoveu-se a 24ª edição do BTT ALTE e 7ª edição do ALTE TRAIL, iniciativa que contou com o apoio da Associação de Ciclismo do Algarve, da Câmara Municipal de Loulé e da Junta de Freguesia de Alte e que teve lugar no dia 25 de Abril.

A organização do BTT ALTE conta com uma experiência acumulada de 24 anos. 24 anos que possibilitaram uma evolução segura e estável, assente na dedicação e voluntarismo de muitos

colaboradores da EPA- professores, funcionários e alunos - e de toda uma comunidade, que soube entender a importância deste evento para a região algarvia.

A consolidação de mecanismos de parceria, de voluntarismo e de profissionalismo, permite hoje afirmar este evento como um evento de topo no panorama do BTT nacional.

O BTT ALTE posiciona-se, no panorama nacional, como uma maratona de topo. A realização deste evento proporciona a divulgação turística da aldeia de Alte e do interior do concelho de Loulé em particular e de todo o Concelho de Loulé em geral, reforçando o desígnio do concelho como grande organizador de eventos.



Figura 193. BTT – TRAIL de Alte

A EPA orgulha-se de ter sido pioneira neste tipo de organização e de hoje conseguir organizar um evento com a dimensão do BTT ALTE.

Para além de se constituir como um espaço de excelência, para divulgação e publicidade da EPA e da sua EPCG, da aldeia de Alte e do concelho de Loulé, a organização e realização do evento permitiu, num cenário realista, aos alunos participantes a aquisição e o desenvolvimento de competências transversais

para o bom desempenho profissional e empreendedorismo, fundamentais no seu projeto pedagógico.

O evento, integrado na Semana das Artes e Culturas de Alte, contou com a chancela Loulé Compromisso com o Desporto.



Figuras 194 e 195. BTT – TRAIL de Alte

Os percursos do ano de 2023 decorreram e permitiram dar a conhecer o fantástico território aspirante a Geoparque mundial da Unesco, intitulado Algarvensis.

Houve, como sempre, diversos níveis e distâncias para que todos possam celebrar o BTT, os belos trilhos e as fantásticas paisagens que esta zona da serra e do barrocal algarvio oferecem, numa época primaveril, em que os campos e a natureza estão no seu esplendor.

A Maratona | Passeio foi constituída por 4 níveis de BTT e um Trail (Corrida a pé):

Classes Lazer:

- Clássico Passeio - 25 Km
- Meia Maratona - 50 Km
- Maratona- 75 Km
- Trail e Caminhada– 15 Km

Classe Competição:

- Taça Regional do Algarve XCM - 75 Km



Figura 196. BTT – TRAIL de Alte

Complementarmente ao BTT e ao Trail, foi promovido um Passeio Pedestre guiado pelos alunos do curso de Técnico/a de Turismo, para os acompanhantes, pela aldeia de Alte e zona circundante, numa distância de cerca de 5 Km.



Nesta edição participaram 724 atletas, sendo que 271 foram participantes nos níveis de BTT Lazer, 145 participaram nos níveis competitivos (federados) de BTT e 308 participaram no TRAIL, Caminhada e Passeio Pedestre Guiado para acompanhantes.

Na Fonte Pequena houve ainda um mercadinho de produtos regionais, tasquinhas e muita animação musical.

O almoço foi servido no espaço de lazer da Fonte Grande, junto da zona de chegada.

Figura 197. BTT – TRAIL de Alte

Tem sido uma característica da organização a aposta em causas sociais. Assim, a edição de 2023 não foi exceção e manteve essa aposta, mais uma vez, com o objetivo de alertar para os benefícios da prática do exercício físico com regularidade. Assim no âmbito da missão educativa da escola as inscrições dos menores de idade tiveram apenas um valor simbólico.

O BTT ALTE é um evento que está associado aos valores de preservação da natureza e à qualidade de vida. Assim à semelhança dos anos anteriores o Passeio | Maratona teve o seu início e chegada em Alte, conciliando, num ambiente descontraído, a prática desportiva com o riquíssimo património construído, natural e ambiental que Alte, o concelho de Loulé e o interior algarvio tem para oferecer, do qual se destaca:

- Partida e chegada a Alte – aldeia típica, com destaque para as duas Igrejas, o casario branco disposto em cascata, a Fonte Grande, a Fonte Pequena e a Queda do Vigário;
- Passagem pelas aldeias típicas vizinhas;
- Inúmeros troços percorridos em caminhos rurais ladeados por antigos valados de pedra;
- Passagem pela bonita Paisagem Protegida Local da Rocha da Pena;
- Passagem junto da Quinta do Freixo;
- Passagem junto da ribeira de Alte;
- Passagem junto de antigos moinhos de vento, antigos lavadouros e noras de origem árabe;
- Magníficas vistas panorâmicas do barrocal e da serra algarvia;
- Florir e aromas primaveris de diversas plantas tipicamente mediterrânicas, com destaque para o alecrim, a esteva e o rosmaninho.



Figura 198. BTT – TRAIL de Alte

No âmbito da parceria estabelecida com o Instituto Português do Desporto e Juventude (IPDJ), a reportagem fotográfica do evento foi assegurada por uma aluna do CP de Técnico/a de Multimédia, do Agrupamento de Escolas João de Deus – Faro, que se encontra a realizar estágio curricular naquele Instituto.

A organização do evento envolveu 206 pessoas, sendo 39 pessoal técnico de entidades oficiais, 110 voluntários locais e 57 elementos da EPA (alunos, docentes e não docentes).

Organizou-se um jantar convívio com todos os voluntários envolvidos na organização e desenvolvimento da iniciativa.



Figuras 199 e 200.
Jantar de
Voluntários do
BTT – TRAIL de
Alte

IX Open de Xadrez de Alte

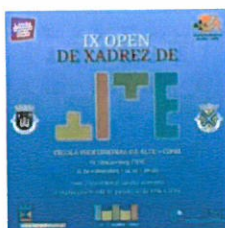

Estabeleceu-se parceria com o Clube Torres de Loulé, e acolheu-se nas instalações da EPCG o IX Open de Xadrez de Alte e como já é tradição, comemorou-se o São Martinho com castanhas assadas.

No evento, a EPA prestou ao clube o serviço de lanches para todos os jogadores, assim como teve aberta ao público a cafetaria e a Lojinha Pedagógica.



Figuras 201 e 205. IX Open de Xadrez de Alte

Alte – Aldeia de Portugal



A EPA integra a parceria constituída para desenvolver o processo, e as atividades, que conduziram a que Alte fosse classificada como "Aldeia de Portugal", uma marca criada pela Associação de Turismo de Aldeia (ATA). "A marca Aldeias de Portugal diferencia-se por ter como objetivo primordial o desenvolvimento local, assente no protagonismo dos atores locais na conceção de estratégias socioeconómicas e na sua implementação. Utiliza o turismo de aldeia, traduzido na oferta de experiências de ruralidade, como uma das ferramentas de dinamização dos seus recursos e ativos endógenos que caracterizam a sua identidade."

No âmbito do processo, e ao longo do período a que se reporta a presente informação participou:

- Nas reuniões e sessões de trabalho da equipa;
- Na Ação de Capacitação para recolha de registos áudio e vídeo de memórias dos habitantes de Alte, tendo como objetivo a salvaguarda das histórias e memórias relacionadas com a vida na aldeia. A Ação, que teve lugar nas instalações sede da EPA, foi promovida pela Associação In Loco, com a colaboração da Associação Keep - Knowledge for Peace, People and the Planeta, Association, no âmbito da iniciativa "Memórias da Aldeia";



Figura 206. Ação de Capacitação

- No âmbito do Projeto Memórias da Aldeia, com base no guião trabalhado na Ação de Capacitação e seguindo a metodologia definida, realizou entrevistas a habitantes da freguesia de Alte para recolha de testemunhos de vivências, de hábitos, de usos e costumes, de tradições, de registos de documentos e objetos com histórias ou afetos... para guardar as histórias e o património do território. Entrevistas/conversas nas quais se recolhem histórias que a história não conta, memórias e recordações das pessoas, enquadradas no tempo e no espaço;



Figura 207. Recolhendo memórias e objetos significativos dos habitantes no território



Figuras 208 e 209. Recolhendo memórias e objetos significativos dos habitantes no território

- No evento “HÁ FESTA NA ALDEIA”:



- ✓ Com a organização e realização do BTT ALTE TRAIL;

- ✓ Com passeios de canoa na Ribeira de Alte;

- No mercadinho de produtores e artesãos com mostra/venda de produtos EPA; tshirt do BTT Alte; Composto Orgânico produzido no âmbito do Projeto FertiAlte e divulgação da oferta Formativa 2023-2024;



Figuras 210 a 216. Iniciativa “Há Festa na Aldeia” – Mercadinho de Produtores

- Na inauguração da Casa do Esparto – Sarnadas.



Figuras 217 a 219. Inauguração da Casa do Esparto

Filmagens da Série O Americano – RTP1

Colaborou-se com a equipa de produção da série “O Americano”, uma série para a RTP1, que esteve em filmagens em Alte, através da cedência de salas para instalação de camarins e sala de maquilhagem, estacionamento de viaturas no parque da EPCG e serviço de jantares para atores e equipa de produção.



Figuras 220 a 223. Apoio logístico às filmagens da Série O Americano – RTP1

Comemoração do Dia Internacional da Família

SESSÃO INFORMATIVA

Ser família de Acolhimento e porque não?
"O Acolhimento familiar e o papel das CPCJ's nas medidas de colocação"

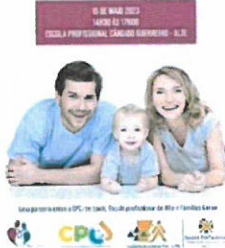

No Dia Internacional da Família (15 de maio), em parceria com a Famílias Aleixo - Fundação António Aleixo e a Comissão de Proteção de Crianças de Jovens de Loulé, promoveu-se a sessão informativa "Ser Família de Acolhimento e porque não? – O Acolhimento familiar e o papel das CPCJ,s nas medidas de colocação". A sessão, aberta à comunidade, teve lugar em Alte, no Auditório da EPCG.



Figuras 224 a 226. Comemoração do Dia Internacional da família – Sessão sobre Famílias de Acolhimento

Comemoração do Dia Internacional da Juventude



Participou-se nas comemorações do Dia Internacional da Juventude, em Alte, proporcionando às crianças e jovens visitantes da aldeia, passeios de canoa na Ribeira.

Por se estar em período de férias escolares, as atividades foram desenvolvida por ex alunos da EPCG e jovens residentes na freguesia em regime de voluntariado.

No local foi feita a divulgação da oferta formativa da EPCG.

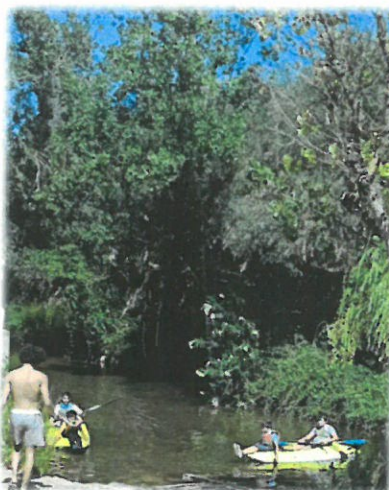

Handwritten signature

Figuras 227 a 230. Comemoração do Dia Internacional da Juventude

Inauguração das instalações da iniciativa Waldorf do Barrocal



A convite da Associação Lua de Sementes participou na inauguração das instalações da iniciativa Waldorf do Barrocal, em Sta. Margarida.



Figuras 231 a 233. Inauguração das instalações da iniciativa Waldorf do Barrocal

Comemorações do 35º Aniversário da Associação IN LOCO



Participou nas Comemorações do 35º Aniversário da Associação In Loco, associação cooperante da EPA.



Figuras 234 a 236. Comemorações do 35º Aniversário da Associação IN LOCO

Jornada Técnica Final do ACCIONAD ODS



Participou na Jornada Técnica Final do ACCIONAD ODS, que teve lugar em Ayamonte/Espanha, onde apresentou o Projeto FertiAlte - Unidade de Compostagem de Alte e de cujo composto já foram vendidos 660 kg.



Figuras 237 e 238. Jornada Técnica Final do ACCIONAD ODS

Evento "As vantagens da agricultura regenerativa"

A convite da organizadora do evento, a Quinta do Freixo, participou-se no evento sobre tema "As vantagens da agricultura regenerativa".

O programa inclui uma visita à quinta, durante a qual foi explicado o projeto de manejo holístico e agricultura regenerativa desenvolvido naquela propriedade. Da ementa do jantar fez parte um prato de borrego criado com pasto biológico cultivado na Quinta do Freixo.



Ao serão, foi exibido o documentário 'Ganado o Deserto', vencedor de vários prémios internacionais, sendo a segunda apresentação oficial da película, após a estreia mundial em Mérida.

O evento terminou com um momento de debate com a presença de vários especialistas na matéria, entre os quais Allan Savory, criador do conceito e metodologia de manejo holístico e figura incontornável no tema.¹⁵



Figuras 239 e 240. Evento "As vantagens da agricultura regenerativa"

Encontro "Algarve: Desafios da Educação no Horizonte 2030"

Participou no Encontro "Algarve: Desafios da Educação no Horizonte 2030", promovido pela CCDR Algarve, no Salão Nobre dos Paços do Concelho de Albufeira.

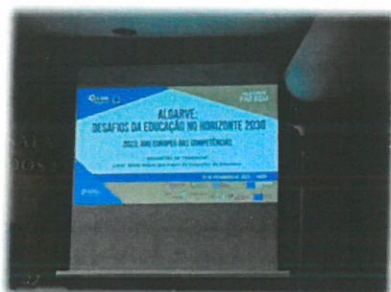

Figuras 241 e 242. Encontro "Algarve: Desafios da Educação no Horizonte 2030"

¹⁵ Fotos extraídas do mural da Quinta do Freixo no Facebook

Seminário "Segurança em Eventos – Destinos Turísticos" – 30 de março - Albufeira



Participou no Seminário "Segurança em Eventos – Destinos Turísticos", que teve lugar no Auditório Municipal de Albufeira.

2º Colóquio Nacional de Horticultura Social e Terapêutica – 30 e 31 de março – Baguim do Monte



A convite da Associação Portuguesa de Horticultura (APH), participou-se no 2º Colóquio Nacional de Horticultura Social e Terapêutica, com a projeção de um filme, produzido especificamente para o efeito, sobre os nossos Projetos :

"Eficiência Hídrica na Escola"; "FertiAlte - Unidade de Compostagem de Alte" e "Hortas Pedagógicas", projetos este que se constituem em contributos da Escola Profissional de Alte CIPRL e da sua Escola Profissional Cândido Guerreiro, para a prossecução dos Objetivos do Desenvolvimento Sustentável (ODS), particularmente dos ODS 12 - Produção e Consumos Sustentáveis, 13 - Ação Climática e 17 - Parcerias para a Implementação dos ODS.

Filme disponível em: <https://fb.watch/jWnUOINBE4/>

Sessão de apresentação do Livro "Educação de Adultos, Perspetivas e Associativismo

A convite da Associação Portuguesa de Educação e Formação de Adultos (APEFA), participou-se na sessão de apresentação do Livro "Educação de Adultos, Perspetivas e Associativismo", que teve lugar na Universidade do Algarve.



Figura 243. Encontro "Algarve: Desafios da Educação no Horizonte 2030"

Sessão Regional de Apresentação do Projeto de Levantamento Nacional de Projetos de Capacitação Digital @

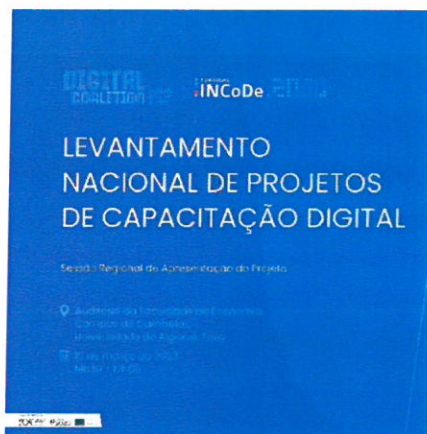

A convite da Equipa do Projeto INCode.2030 e Deloitte Portugal participou-se na apresentação na Sessão Regional de Apresentação do Projeto de Levantamento Nacional de Projetos de Capacitação Digital @, que teve lugar na Universidade do Algarve – Campus de Gambelas.

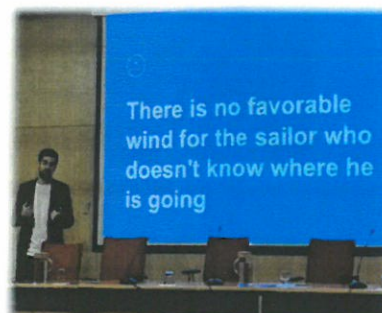

Figuras 244 e 245. Encontro "Algarve: Desafios da Educação no Horizonte 2030"

Assembleia Participativa sobre a implementação dos Objetivos de Desenvolvimento Sustentável

Participou na primeira Assembleia Participativa sobre a implementação dos Objetivos de Desenvolvimento Sustentável (ODS), que teve lugar em Loulé.

Organizada pela Presidência do Conselho Ministros, em conjunto com os Governos das Regiões Autónomas e as Comissões de Coordenação e Desenvolvimento Regional (CCDR), esta foi a primeira de várias sessões que decorreram por todo o território nacional, para ouvir os diferentes atores num modelo interativo e informal.



Figura 246. primeira Assembleia Participativa sobre a implementação dos Objetivos de Desenvolvimento Sustentável



Handwritten signature

Sessão "ODS em Ação - Sessão com Agentes Locais"

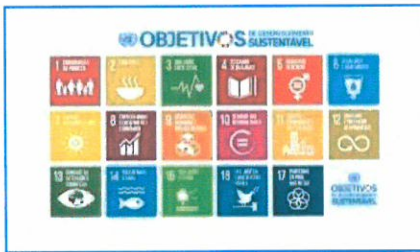

Participou-se na sessão "ODS em Ação - Sessão com Agentes Locais", promovida pela Câmara Municipal de Loulé, onde se refletiu sobre a Agenda 2030 das Nações Unidas para o Desenvolvimento Sustentável e Valorização dos ODS como eixo estratégico de desenvolvimento local.



Figuras 247 a 249. Sessão "ODS em Ação - Sessão com Agentes Locais"

Sessão Inaugural do Percurso Eco-Botânico Manuel Gomes Guerreiro

Participou na sessão inaugural do Percurso Eco-Botânico Manuel Gomes Guerreiro, na Fundação Manuel Viegas Guerreiro.



Figuras 250 e 251. Sessão Inaugural do Percurso Eco-Botânico

Seminário Inovação e Dieta Mediterrânica



A convite da Direção Regional de Agricultura e Pescas do Algarve, participou-se no Seminário Inovação e Dieta Mediterrânica, promovido no âmbito da IX Feira da Dieta Mediterrânica que teve lugar em Tavira, de 7 a 10 de setembro de 2023.



Figuras 252 a 254. Seminário Inovação e Dieta Mediterrânica

Sessão do Roteiro INCoDe.2030 - Capacitação Digital dedicada ao tema Turismo



A convite da InCode-2030, participou na sessão de Capacitação Digital dedicado ao Turismo, que, promovida por aquela organização teve lugar no dia 10 de setembro no Museu de Portimão.



Figuras 255 a 257. Sessão do Roteiro INCoDe.2030

Sessão do Roteiro INCoDe.2030 - Capacitação Digital dedicada ao tema Turismo

Também a convite da INCoDe.2030, participou-se na sessão de apresentação dos resultados obtidos com o desenvolvimento do projeto de capacitação digital designado de «Mapa Nacional de Iniciativas de Capacitação Digital», e que consistiu na identificação e catalogação dos projetos de capacitação digital (formações/ações de capacitação/cursos, etc.) promovidos em Portugal pelas entidades públicas, privadas e da sociedade civil.

Estes projetos estão agora a ser divulgados e promovidos a nível nacional e internacional na plataforma Ponto Digital, uma plataforma portuguesa, de utilização gratuita, que agrega num único portal uma vasta gama de informação, de recursos e de oportunidades na área das competências e emprego digital.



Figura 258. Sessão do Roteiro INCoDe.2030

Colóquio Internacional “O Património da Água no Mediterrâneo Ocidental

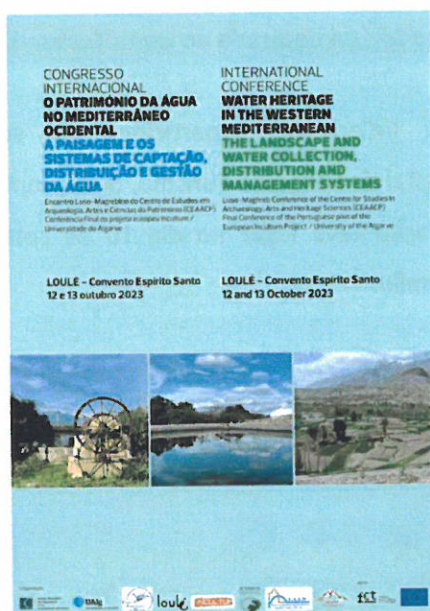

Participou-se no colóquio internacional sobre o tema «O património da água no Mediterrâneo Ocidental: Sistemas de captação, distribuição e gestão da água», que teve lugar nos dias 12 e 13 de outubro, no Convento do Espírito santo em Loulé.

O evento, organizado pela Universidade do Algarve, em parceria com diversas entidades académicas e culturais, entre elas a Câmara Municipal de Loulé, contou com a participação de especialistas que partilharam as suas investigações sobre os sistemas de captação, distribuição e gestão da água em Portugal, Espanha, Marrocos, Argélia e Tunísia.

Figura 259. Colóquio Internacional “O Património da Água no Mediterrâneo Ocidental

Debate "O Mercado Voluntário de Carbono em Portugal"



Participou-se no debate "O Mercado Voluntário de Carbono em Portugal" que, promovido pela Câmara Municipal de Loulé no âmbito de mais uma edição do "PARK(ing) DAY – Ocupa o teu lugar na cidade", integrado na Semana Europeia da Mobilidade 2023, teve lugar em Loulé.

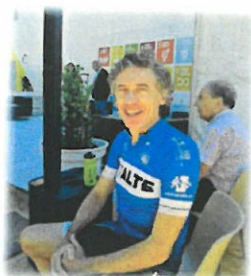

Figuras 260 a 262. Debate "O Mercado Voluntário de Carbono em Portugal"

Feira das Línguas e dos Povos em Mobilidade – Tertúlia "Línguas, mobilidades, inclusão e equidade"



A convite da Europe Direct Algarve, no âmbito da Feira das Línguas e dos Povos em Mobilidade, que teve lugar em Albufeira, participou-se na Tertúlia sobre o tema "Línguas, mobilidades, inclusão e equidade", apresentando o trabalho que, em parceria com o Centro de Emprego e Formação Profissional de Faro - IEFP, a Câmara Municipal de Loulé, a Junta de Freguesia de Alte, a Junta Freguesia Boliqueime e a empresa Fonte do Conde temos vindo a desenvolver desde o ano de 2022, no âmbito da promoção da aprendizagem da língua portuguesa por parte de cidadãos migrantes.



Figuras 263 a 265. Tertúlia "Línguas, mobilidades, inclusão e equidade"

Plano Estratégico "Loulé Interior - Aldeias eco.inteligentes"

A convite da Câmara Municipal de Loulé, participou-se na sessão de auscultação das IPSS e EPA - Escola Profissional de Alte, sobre o Plano Estratégico "Loulé Interior - Aldeias eco.inteligentes".



Figuras 266 e 267. Sessão de apresentação do Plano Estratégico "Loulé Interior – Aldeias eco.inteligentes"

Jornadas de Encerramento do Programa INTERNACIONALIZAR +ALGARVE PREMIUM - Programa de Internacionalização de Produtos de Excelência



A convite do NERA – Associação Empresarial do Algarve, no dia 25 de outubro, participou-se nas Jornadas de Encerramento do Programa INTERNACIONALIZAR +ALGARVE PREMIUM - Programa de Internacionalização de Produtos de Excelência, que tiveram lugar nas instalações daquela Associação, em Loulé.



Figuras 268 a 271. Jornadas de Encerramento do Programa INTERNACIONALIZAR +ALGARVE PREMIUM

Comemoração do Dia Internacional da Pessoa Idosa

A convite da Câmara Municipal de Loulé, a EPA - Escola Profissional de Alte CIPRL, associou-se à Comemoração do Dia Internacional da Pessoa Idosa, que teve lugar no Pavilhão Prof. Joaquim Vairinhos, em Loulé, onde centenas de idosos, residentes nas cidades, vilas, aldeias e montes do concelho, encheram o pavilhão para assistir à peça de teatro "Insónia", protagonizada a solo por Fernando Mendes.



Figuras 272 a 274. Comemoração do Dia Internacional da Pessoa Idosa

Sessão de Apresentação do Plano Municipal de Igualdade e não Discriminação



A convite do Conselho Local de Ação Social de Loulé, participou-se na sessão de apresentação do Plano Municipal de Igualdade e não Discriminação de Loulé.

Figura 275. Sessão de Apresentação do Plano Municipal de Igualdade e não Discriminação

Sessão sobre Desenvolvimento e Valorização de Recursos Endógenos em Territórios de Baixa Densidade



A convite da CCDR Algarve, participou-se na sessão sobre Desenvolvimento e Valorização de Recursos Endógenos em Territórios de Baixa Densidade, promovida por aquela entidade e o Programa Regional ALGARVE 2030, em articulação com a AMAL, no Museu do Traje, em São Brás de Alportel.



Figuras 276 a 278. Sessão sobre Desenvolvimento e Valorização de Recursos Endógenos em Territórios de Baixa Densidade

Programa Escolhas - 9.ª Geração

A convite da Ministra Adjunta e dos Assuntos Parlamentares, participou-se no evento de lançamento do Programa Escolhas - 9.ª Geração, que teve lugar no dia 14 de Outubro, no auditório da Escola Básica D. Dinis, em Quarteira.



Figuras 279 e 280. Lançamento do Programa Escolhas - 9.ª Geração



No âmbito e a convite da Casa do Povo de São Bartolomeu de Messines, celebrou-se Acordo de Parceria para integrar a Rede de Parceiros do Projeto Silves Mesmo Inclusivo – E9G, promovido por aquela instituição e participou-se em todas as reuniões de Consórcio realizadas nos dias 23 de novembro de 2023 e 17 de janeiro de 2024.



Figuras 281 a 283. Assinatura do Acordo de Parceria - Projeto Silves Mesmo Inclusivo – E9G

Observatório do Interior Loulé

Integando o grupo de trabalho do Observatório do Interior Loulé, participou nas reuniões e sessões de trabalho realizadas ao longo do ano. O 'Observatório Interior Loulé', é uma "iniciativa cidadã, ativada e participada por quem vive, conhece e sente as dificuldades, mas também os recursos e as potencialidades do território", tem como objetivo principal contribuir para a vitalização do interior, procurando monitorizar, capacitar e aprofundar conhecimento sobre o território, sobre os seus problemas e necessidades, propondo ações que visem um ordenamento do território que considere o uso e salvaguarda dos recursos, e simultaneamente a melhoria das condições de vida das pessoas e o desenvolvimento económico, cultural, social e educativo da comunidade.



Figuras 284 e 285. Reuniões do Observatório do Interior Loulé

Sessão de esclarecimento sobre a Rede de Parceiros Certificados da Via Algarviana

A convite da Associação Almargem, participou-se na sessão de esclarecimento sobre a Rede de Parceiros Certificados da Via Algarviana, promovida por aquela Associação.



Figuras 286 e 287. Sessão de esclarecimento sobre a Rede de Parceiros Certificados da Via Algarviana

Sessão de informação sobre as competências e a intervenção das Comissões de Proteção de Crianças e Jovens (CPCJ).

Acolheu nas instalações da EPCG uma sessão de informação sobre as competências e a intervenção das Comissões de Proteção de Crianças e Jovens (CPCJ).

Na mesma participaram a Direção da EPA, CIPRL e a Direção, docentes e pessoal não docente da EPCG.



Figuras 288 e 289. Sessão de informação sobre as competências e a intervenção das CPCJ

Conselho Local de Ação Social (CLAS) de Loulé

Enquanto membro do Conselho Local de Ação Social (CLAS) de Loulé e membro do núcleo Executivo do mesmo:

- Participou nas reuniões do núcleo executivo;
- Procedeu à análise de candidaturas e participou no processo conducente à emissão de parecer sobre as mesmas;
- Participou nas sessões plenárias do Conselho e acolheu nas suas instalações uma das sessões realizadas no ano de 2023;
- Elaborou contributos para o Plano de Ação da Rede Social do Município de Loulé para o ano de 2024;
- Elaborou síntese da atividade desenvolvida no âmbito dos projetos e atividades promovidas pela EPA e a EPCG e que tinham sido inseridas nos Planos de Ação para os anos de 2022 e de 2023.



Figuras 290 e 291. Sessão de informação sobre as competências e a intervenção das CPCJ



Sessão de Apresentação do Plano de Desenvolvimento Social do Algarve

Participou na sessão de apresentação do Plano de Desenvolvimento Social do Algarve, que teve lugar no Teatro das Figuras, em Faro.



Figuras 292 e 293. Sessão de Apresentação do Plano de Desenvolvimento Social do Algarve

Fóruns Temáticos no âmbito do processo de construção do Diagnóstico Social de Loulé - Carta Social.

Participou nos Fóruns Temáticos no âmbito do processo de construção do Diagnóstico Social de Loulé - Carta Social, promovidos pela Câmara Municipal de Loulé.

Os referidos Fóruns visam promover a participação e o contributo ativo das Instituições/Organizações, na discussão sobre problemáticas sociais e perspetivas de solução para os desafios de desenvolvimento social do território.



Figuras 294 a 296. Fóruns Temáticos no âmbito do processo de construção do Diagnóstico Social de Loulé - Carta Social

Conselho Local de Acompanhamento da Ação Climática do Município de Loulé

Na qualidade de membro do Conselho Local de Acompanhamento da Ação Climática do Município de Loulé, no Dia Mundial do Ambiente, participou na 8.ª Reunião do supracitado Conselho, que contou com vários painéis e debate no âmbito da política climática e de salvaguarda ambiental.¹⁶



Figuras 297 a 300. na 8.ª Reunião do Conselho Local de Acompanhamento da Ação Climática do Município de Loulé

Conselho Municipal de Educação de Loulé

Enquanto membro do Conselho Municipal de Educação de Loulé, participou nas reuniões realizadas ao longo do período objeto de registo no presente documento.



Figuras 301 e 302. Conselho Municipal de Educação de Loulé

¹⁶ Fotos extraídas do mural Loulé Adapta: https://www.facebook.com/search/top?q=loul%C3%A9%20adapta&locale=pt_PT



Comemoração do Dia da Felicidade

Para comemorar o Dia da Felicidade, dia 20 de março, em parceria com o MAR Shopping Algarve, promoveu-se a construção de uma Nuvem de Palavras sobre “O Que é a Felicidade”.
Através de o lançamento de um inquérito no *google forms*, nas redes sociais, “desafiou-se” a população a exprimir, numa única palavra, o que é para si a felicidade. No dia 22 a Nuvem de Palavras foi tornada pública, aparecendo as palavras com maior número de registos, com destaque. Assim, AMIZADE – FAMÍLIA e AMOR, foram as palavras com maior número de registos ao longo dos dias em que o inquérito esteve disponível para resposta.



Figuras 303 e 304. Dia da Felicidade - Materiais produzidos em parceria com o MAR Shopping Algarve

Na data comemorativa, a unidade de produção da EPA, CIPRL criou, e produziu as Bolachas Temáticas “Bolachinhas da Felicidade” que foram apresentadas e colocadas à venda na cafetaria da EPCG e passaram a fazer parte dos produtos comercializados pela Cooperativa.



Figura 306 – Bolachinhas de Limão – Edição Dia da Felicidade

4.2. Eixo II - Educação e Formação

Tendo a EPA como ramo do setor cooperativo principal o Ensino, é natural que dedique uma particular atenção à conceção, desenvolvimento e avaliação de atividades no âmbito da Educação, seja Educação Formal, Não Formal ou Informal.

No Plano de Atividades para o ano 2023, não obstante os espaços de interseção que os processos e as dinâmicas a desenvolver no âmbito da educação e formação de jovens e da educação e formação de adultos têm, optou-se por planificar atividades em duas áreas, sendo que a primeira, (Educação e Formação de Dupla Certificação para Jovens – CEF e CP), é desenvolvida sob a responsabilidade e coordenação da Direção da EPCG e a segunda (Educação e Formação de Adultos e outras ofertas formativas), sob a responsabilidade e coordenação da Direção da EPA.

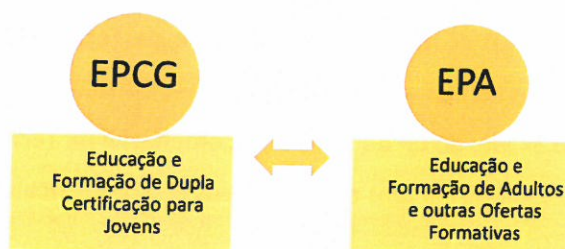

4.2.1. Educação e Formação de Dupla Certificação para Jovens

4.2.1.1. Ano letivo 2022-2023

No ano letivo 2022-2023, a EPCG teve em funcionamento Cursos em 4 áreas de Educação e Formação e 5 Itinerários de Qualificação Profissional, frequentados por um total de 79 alunos conforme registado na tabela seguinte:

| Área de Educação e Formação | Qualificação | Modalidade | Nível | N.º de Alunos |
|---------------------------------------|--|------------|-------|---------------|
| Turismo | Técnico/a de Turismo | CP | 4 | 18 |
| Comércio | Técnico/ Comercial | CP | 4 | 30 |
| | Operador/a de Distribuição ¹⁷ | CEF | 2 | 12 |
| Serviços de Apoio a Crianças e Jovens | Técnico/a de Ação Educativa | CP | 4 | 10 |
| Saúde | Técnico/a Auxiliar de Saúde | CP | 4 | 9 |
| 4 | 5 | | | 79 |

Tabela 5. CP e CEF em funcionamento no ano letivo 2022-2023 e número de alunos

¹⁷ Dos 12 alunos, um, maior de idade, deixou de frequentar a escola no final do mês de maio, pelo que nesta data a turma tem 11 alunos. No presente documento mantém-se o registo dos 12 alunos na turma e dos 79 na escola, porque efetivamente, em quase totalidade do ano letivo 2022-2023, foi esse o número.



O número de turmas e de alunos por turma e ano, é o apresentado na tabela seguinte:

| Ano | Curso | Turmas | N.º de Alunos | Total Alunos por ano |
|--------------|-----------------------------------|----------|---------------|----------------------|
| 1º | CP de Técnico/a de Comercial | 1 | 15 | 15 |
| 2º | CEF de Operador/a de Distribuição | 1 | 12 | 34 |
| | CP de Técnico/a de Turismo | 0,5 | 7 | |
| | CP de Técnico/a de Comercial | 0,5 | 6 | |
| | CP de Técnico/a Auxiliar de Saúde | 1 | 9 | |
| 3º | CP de Técnico/a de Turismo | 1 | 11 | 30 |
| | CP de Técnico/a Comercial | 0,5 | 9 | |
| | CP de Técnico/a de Ação Educativa | 0,5 | 10 | |
| Total | | 6 | 79 | 79 |

Tabela 6. CP e CEF em funcionamento no ano letivo 2022-2023 e número de alunos/turma

As turmas do 2º ano do CP de Técnico/a Comercial e de Técnico/a de Turismo agregaram-se nas componentes e disciplinas comuns dos respetivos Planos Curriculares.

Também as turmas do 3º ano do CP de Técnico/a Comercial e de Técnico/a de Turismo se agregaram nas componentes e disciplinas comuns dos respetivos Planos Curriculares.

Breve caracterização da população escolar no ano letivo 2022-2023

Dos 79 alunos que no ano letivo 2022-2023 frequentaram a EPCG, 52% eram do sexo masculino e 48% do sexo feminino.



Gráfico 1. % de alunos por sexo – Ano Letivo 2022-2023

Embora a percentagem de alunos do sexo masculino e do sexo feminino fosse muito próxima, registou-se um acentuado desequilíbrio em alguns cursos, particularmente nos CP de Técnico/a de Ação Educativa e CP de Técnico/a Auxiliar de Saúde, frequentados maioritariamente por jovens do sexo feminino, respetivamente 90% e 78% e o CEF de Operador/a de Distribuição que foi frequentado maioritariamente por jovens do sexo masculino (75%).

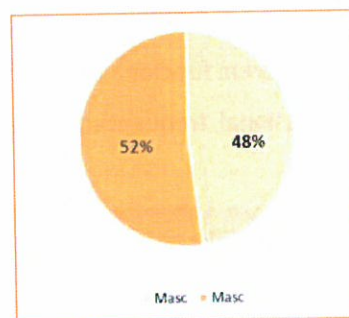

Gráfico 2. % de alunos por sexo por Curso – Ano Letivo 2022-2023

A idade dos alunos situou-se no intervalo dos 15 aos 22 anos, sendo que **56%** eram maiores de idade, estando por isso fora da escolaridade obrigatória, e apenas 1 tinha menos de 16 anos.

Do universo de alunos, **24%** eram de nacionalidade estrangeira (Roménia, Reino Unido, Brasil, Moldávia, Cabo Verde, Holanda Suécia, Venezuela e Ucrânia), sendo que alguns, por terem chegado a Portugal recentemente, ainda não dominavam a língua portuguesa.

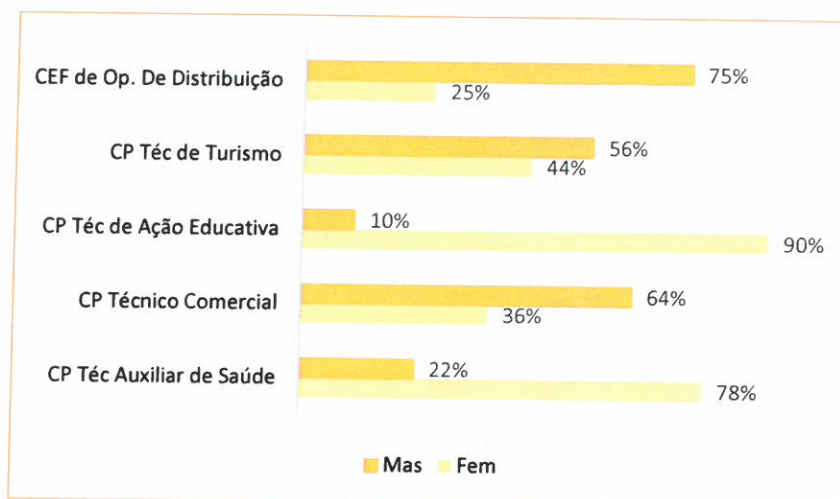

Gráfico 3. % de alunos de nacionalidade Portuguesa e Estrangeira – Ano Letivo 2022-2023

46% dos alunos, ao abrigo do Decreto-Lei n.º 54/2018 de 6 de julho¹⁸, apresentavam Medidas de Suporte à Aprendizagem e à Inclusão.

¹⁸ Decreto-Lei 54/2018, de 6 de julho disponível em: <https://files.dre.pt/1s/2018/07/12900/0291802928.pdf>

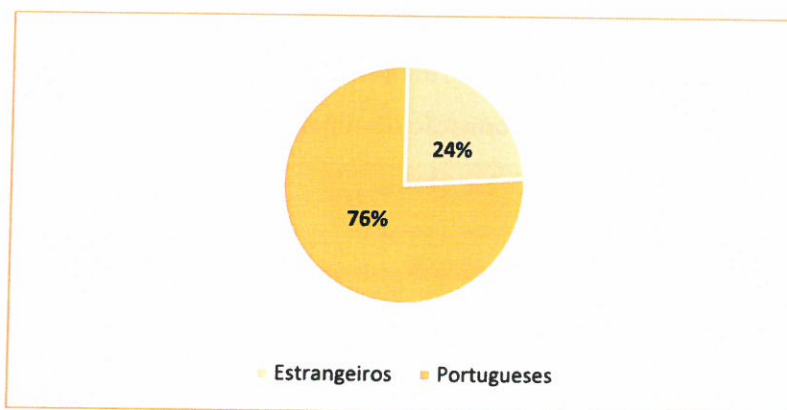

| Curso/Turma | Total de Alunos por turma | Alunos c/ Medidas de Suporte à Aprendizagem e à Inclusão | |
|------------------------------------|---------------------------|--|------------|
| | | N.º | % |
| Téc. de Turismo - 2º ano | 7 | 5 | 71% |
| Téc. de Turismo - 3º ano | 11 | 2 | 18% |
| Téc. Comercial - 1º ano | 15 | 4 | 27% |
| Téc. Comercial - 2º ano | 6 | 4 | 67% |
| Téc. Comercial - 3º ano | 9 | 3 | 33% |
| Téc. de Ação Educativa - 3º ano | 10 | 5 | 50% |
| Téc. de Auxiliar de Saúde - 2º ano | 9 | 3 | 33% |
| Op. de Distribuição - 2º ano | 12 | 10 | 83% |
| | 79 | 36 | 46% |

Tabela 7. N.º e % de alunos com Medidas de Suporte à Aprendizagem e à Inclusão por turma – Ano Letivo 2022-2023

50% do universo de alunos usufruíram de medidas da Ação Social Escolar (ASE), 30% no escalão A e 20% no escalão B.

4.2.1.2. Ano letivo 2023-2024

Em 31 de dezembro de 2023 a EPCG era frequentada por 51 alunos, número muito inferior ao do ano letivo 2022-2023 e que põe, de forma já muito severa, a viabilidade da EPCG como escola de formação de jovens que frequentam a escolaridade obrigatória. No ano letivo 2023-2024 tem em funcionamento Cursos em 3 áreas de Educação e Formação e 3 Itinerários de Qualificação Profissional:

| Área de Educação e Formação | Qualificação | Modalidade | Nível | N.º de Alunos |
|-----------------------------|-----------------------------|------------|-------|---------------|
| Turismo | Técnico/a de Turismo | CP | 4 | 5 |
| Comércio | Técnico/ Comercial | CP | 4 | 37 |
| Saúde | Técnico/a Auxiliar de Saúde | CP | 4 | 9 |
| 3 | 3 | | | 51 |

Tabela 8. CP em funcionamento no ano letivo 2023-2024 e número de alunos

O número de turmas e de alunos por turma e ano, é o apresentado na tabela seguinte:

| Ano | Curso | Turmas | N.º de Alunos | Total Alunos por ano |
|-----|-----------------------------------|----------|---------------|----------------------|
| 1º | CP de Técnico/a de Comercial | 1 | 19 | 19 |
| 2º | CP de Técnico/a de Comercial | 1 | 12 | 12 |
| | CP de Técnico/a de Turismo | 0,5 | 5 | |
| 3º | CP de Técnico/a Comercial | 0,5 | 6 | 20 |
| | CP de Técnico/a Auxiliar de Saúde | 1 | 9 | |
| | Total | 6 | 51 | 51 |

Tabela 9. CP em funcionamento no ano letivo 2023-2024 e número de alunos/turma

As turmas do 3º ano do CP de Técnico/a Comercial e de Técnico/a de Turismo agregam-se nas componentes e disciplinas comuns dos respetivos Planos Curriculares.

Considerando que nesta data já se obteve da DGERT a informação de que a EPA | EPCG estão dispensadas da Certificação daquela Direção-Geral para poder ser entidade formadora, está-se a estruturar e a procurar fontes de financiamento, para promoção de ofertas formativas para adultos, nomeadamente de Unidades de Formação de Curta Duração (UFCD) do Catálogo Nacional de Qualificações (CNQ) e de outras ofertas criadas à medida dos interesses e necessidades de interessados (empresas, entidades e organizações).

Breve caracterização da população escolar no ano letivo 2023-2024

Dos 51 alunos que nesta data, frequentam a EPCG, 41% são residentes no concelho de Loulé, 31% no concelho de Silves, 25% no concelho de Albufeira e 2% no concelho de Portimão.



Gráfico 4. % de alunos por concelho de residência – Ano Letivo 2023-2024

47% são do sexo masculino e 53% do sexo feminino.



Gráfico 5. % de alunos por sexo – Ano Letivo 2023-2024

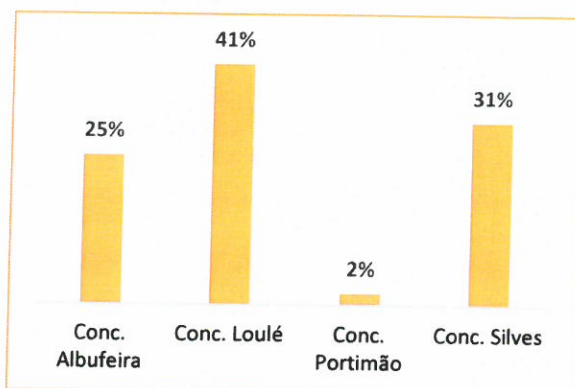

Handwritten signature in blue ink.

Em 31 de dezembro do corrente ano, 45% dos alunos serão maiores de idade e até ao final do ano escolar serão 80%, ficando por isso fora da escolaridade obrigatória.

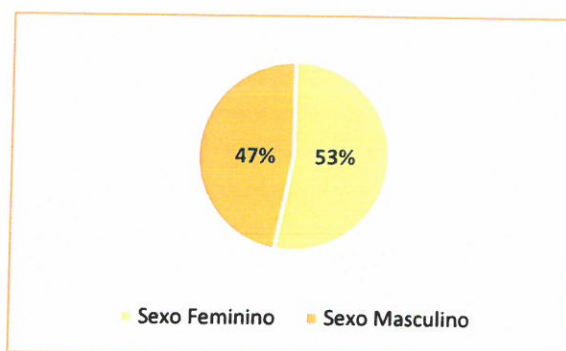

Gráfico 6. % de alunos por idade em 31 de dezembro de 2023

Do universo de alunos, 25% são de nacionalidade estrangeira: Ucrânia, Moldávia, Brasil, Venezuela, Cabo Verde, Alemanha, Suécia.

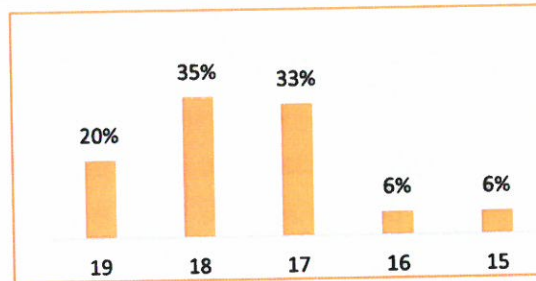

Gráfico 7. % de alunos de nacionalidade Portuguesa e Estrangeira – Ano Letivo 2023-2024

37% dos alunos apresentam Medidas de Suporte à Aprendizagem e à Inclusão, ao abrigo do Decreto-Lei n.º 54/2018 de 6 de julho¹⁹.

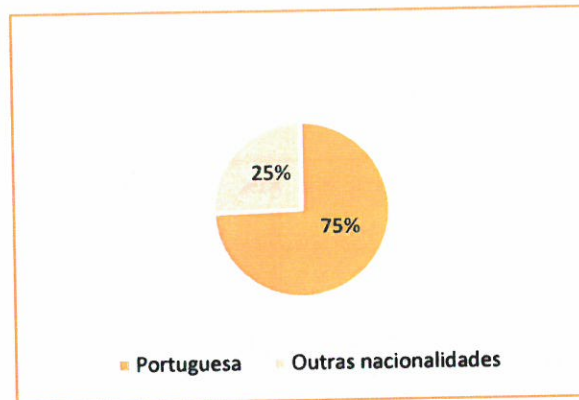

Gráfico 8. % de alunos com Medidas de Suporte à Aprendizagem e à Inclusão por turma – Ano Letivo 2023-2024

¹⁹ Decreto-Lei 54/2018, de 6 de julho disponível em: <https://files.dre.pt/1s/2018/07/12900/0291802928.pdf>

| Curso/Turma | Total de Alunos por turma | Alunos c/ Medidas de Suporte à Aprendizagem e à Inclusão | |
|------------------------------------|---------------------------|--|------------|
| | | Nº | % |
| Téc. Comercial - 1º ano | 19 | 6 | 31% |
| Téc. Comercial - 2º ano | 12 | 3 | 25% |
| Téc. Comercial - 3º ano | 6 | 4 | 67% |
| Téc. de Turismo - 3º ano | 5 | 3 | 60% |
| Téc. de Auxiliar de Saúde - 3º ano | 9 | 3 | 33% |
| | 51 | 19 | 37% |

Tabela 10. N.º e % de alunos com Medidas de Suporte à Aprendizagem e à Inclusão, por turma

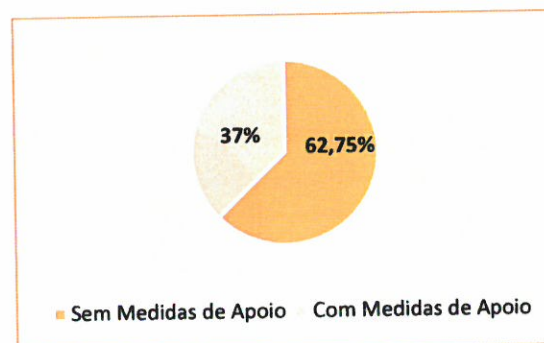
37% do universo de alunos que frequentam a EPCG usufruem de medidas da Ação Social Escolar (ASE), 18% no escalão A e 20% no escalão B.



Gráfico 9. % de alunos com medidas da Ação Social Escolar por escalão – Ano Letivo 2023-2024

Do universo de alunos que frequentam a EPCG 6% são acompanhados pelas Comissões de Proteção de Crianças e Jovens e 6% pelo Tribunal de Família e Menores de Faro.

4.2.1.3. Atividades Desenvolvidas

Ao longo do ano de 2023, deu-se continuidade ao desenvolvimento dos Planos Curriculares de todos os Cursos em funcionamento, tendo subjacentes as orientações em matéria de autonomia, flexibilidade curricular e inclusão e o Sistema de Gestão de Garantia da Qualidade (EQAVET).

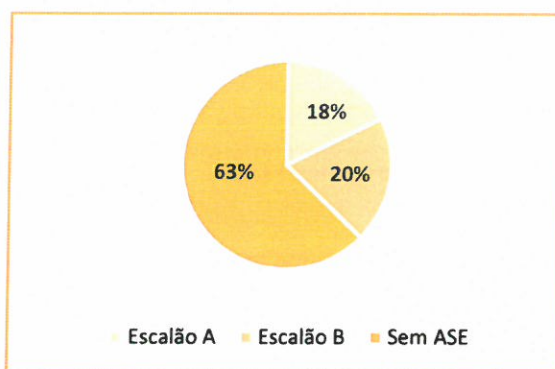
Visitas de Estudo

Sendo as visitas de estudo estratégias pedagógicas/didáticas que, dado o seu caráter mais prático, contribuem para uma melhor preparação e sensibilização para aprendizagens a desenvolver e para o



Handwritten signature in blue ink.

aprofundamento e reforço de unidades curriculares lecionadas, no âmbito dos Planos Curriculares de cada um dos Cursos, realizaram-se as seguintes visitas de estudo:

| Visita de estudo realizada | Curso envolvido | Turma |
|--|------------------------------|---------|
| Ano Letivo 2022-2023 | | |
| Pólo Museológico Cândido Guerreiro e Condes de Alte | CP de Téc. de Turismo | 3.º ano |
| | CP de Téc. Comercial | 3.º ano |
| Jardim das Comunidades em Almancil - Comemoração do Dia Internacional das Línguas | CP de Turismo | 2.º ano |
| | CP de Ação Educativa | 3.º ano |
| Périplo por espaços comerciais do concelho de Loulé | CEF de Op. de Distribuição | 2.º ano |
| Região de Turismo do Algarve | CP de Téc. de Turismo | 2.º ano |
| Biblioteca Municipal de Loulé - Sessão de Contos por Bru Junca | CP de Téc. Comercial | 2.º ano |
| | CP de Téc. de Ação Educativa | 3.º ano |
| Hospital de Loulé | CP de Téc. Auxiliar de Saúde | 2.º ano |
| Associação EXISTIR em Loulé | CP de Téc. de Ação Educativa | 3.º ano |
| Périplo por espaços comerciais do concelho de Loulé | CP de Téc. Comercial | 1.º ano |
| | CP de Téc. Comercial | 2.º ano |
| Ilha Deserta e Cidade de Faro | CP de Téc. Comercial | 3.º ano |
| | CP de Téc. de Turismo | 2.º ano |
| Laboratórios da Universidade do Algarve | CP de Téc. Auxiliar de Saúde | 2.º ano |
| Vale Fuzeiros - Geoparque Algarvensis Laboratório Vivo: Percursos de Interpretação | CP de Téc. de Turismo | 2.º ano |
| | CP de Téc. Comercial | 2.º ano |
| Escola das Artes em Lagoa - Workshop sobre olaria | CP de Téc. de Ação Educativa | 3.º ano |
| | CP de Téc. Comercial | 2.º ano |
| Feira da Laranja em Silves | CP de Téc. Comercial | 3.º ano |
| | CEF de Op. de Distribuição | 2.º ano |
| Mercado Municipal de Faro | CEF de Op. de Distribuição | 2.º ano |
| Newrest Catering no Aeroporto de Faro | CEF de Op. de Distribuição | 2.º ano |
| Intermarché Super de Vale de Pedras | CP de Téc. Comercial | 1.º ano |
| Hotel Brisa Sol e Zona Histórica de Albufeira | CP de Téc. de Turismo | 2.º ano |
| RIAS - Centro de recuperação e investigação de animais selvagens da Ria Formosa em Olhão | CP de Téc. de Turismo | 2.º ano |
| | CP de Téc. Comercial | 2.º ano |
| | CEF de Op. de Distribuição | 2.º ano |
| | CP de Téc. Auxiliar de Saúde | 2.º ano |
| Geosítios Geoparque Algarvensis em Vale Fuzeiros, no Planalto do Escarpão e na Rocha da Pena | CP de Téc. Comercial | 1.º ano |
| | CP de Téc. Comercial | 2.º ano |
| | CP de Téc. Comercial | 3.º ano |
| | CP de Téc. de Ação Educativa | 3.º ano |
| Estação de Biodiversidade da Tôr | CP de Téc. Comercial | 2.º ano |
| | CP de Téc. de Turismo | 2.º ano |
| Baixa de Faro - Levantamento Funcional do CBD | CP de Téc. de Turismo | 2.º ano |
| Sessão Distrital do Parlamento dos Jovens no IPDJ de Faro | CP de Téc. Auxiliar de Saúde | 2.º ano |

| | | |
|--|------------------------------|---------|
| Algarve Paint Store em S. B. Messines | CEF de Op. de Distribuição | 2.º ano |
| Lar Quinta de S. Sebastião no Algôz | CP de Téc. Auxiliar de Saúde | 2.º ano |
| Supermercado Apolónia em Lagoa | CEF de Op. de Distribuição | 2.º ano |
| | | 1.º ano |
| | CP de Téc. Comercial | 2.º ano |
| | | 3.º ano |
| Minas de Sal Gema em Loulé | CP de Téc. de Turismo | 2.º ano |
| | | 3.º ano |
| | CP de Téc. de Ação Educativa | 3.º ano |
| | CP de Téc. Auxiliar de Saúde | 2.º ano |
| | CEF de Op. de Distribuição | 2.º ano |
| Ruínas Romanas de Milreu em Estoi | CP de Téc. de Turismo | 2.º ano |
| Praia do Forte Novo - Atividade "Plantas, sim! Invasoras, não!" | CP de Téc. de Turismo | 2.º ano |
| | CP de Téc. Comercial | 2.º ano |
| Grupo Apolónia na Galé | CP de Téc. Comercial | 1.º ano |
| "Exposição, A Saúde de uma Comunidade, Loulé na 1ª metade do século XX" - Loulé | CP de Téc. Auxiliar de Saúde | 2.º ano |
| Pontos Turísticos em Quarteira | CP de Téc. de Turismo | 2.º ano |
| Serviço de Esterilização e Serviços Gerais do Centro Hospitalar Universitário do Algarve – CHUA | CP de Téc. Auxiliar de Saúde | 2.º ano |
| Ano Letivo 2023-2024 | | |
| Lar Quinta de São Sebastião no Algoz | CP de Téc. Auxiliar de Saúde | 3.º ano |
| Cineteatro Louletano - Espetáculo "De onde vimos? Para onde vamos" | CP de Téc. Comercial | 1.º ano |
| | | 2.º ano |
| Biblioteca Municipal de Faro - Seminário "Respostas Sociais na reabilitação da doença mental" | CP de Téc. Auxiliar de Saúde | 3.º ano |
| Teatro das Figuras - Peça de teatro "Batalha" | CP de Téc. Comercial | 1.º ano |
| Universidade do Algarve - Laboratório de Química de produtos naturais - "Reações de compostos orgânicos" | CP de Téc. Auxiliar de Saúde | 3.º ano |
| Universidade do Algarve - Laboratório de Física - "Atividade sobre forças e movimentos" | CP de Téc. Auxiliar de Saúde | 3.º ano |
| Pólo Museológico Cândido Guerreiro e Condes de Alte | CP de Téc. Comercial | 3.º ano |
| | CP de Téc. de Turismo | 3.º ano |

Tabela 11. Visitas de Estudo realizadas em 2023



Chm

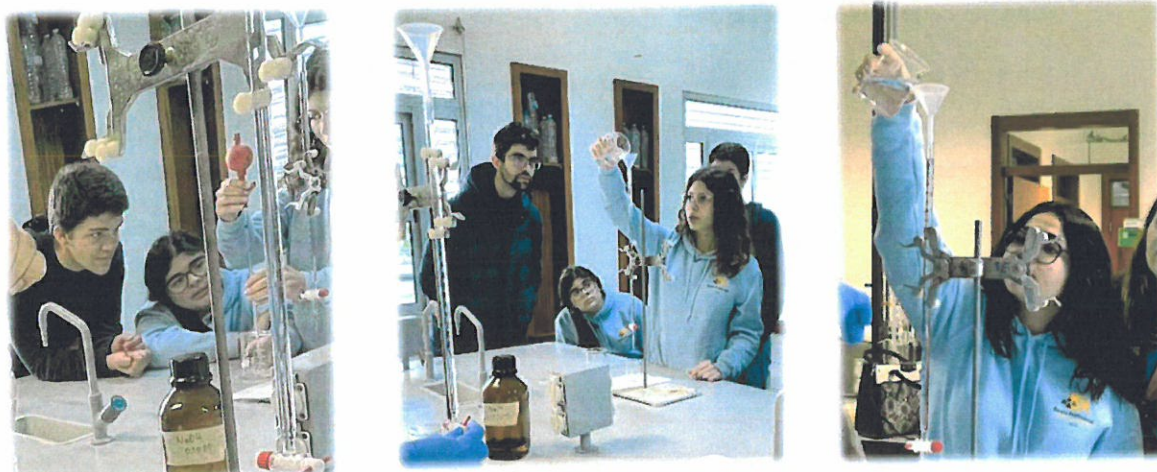

Figuras 307 a 309. Visita de estudo à Universidade do Algarve (UALG), aos laboratórios de Pós-Colheita, Horticultura e ao laboratório de Química dos Produtos Naturais



Figuras 310 a 313. Visita de Estudo à Mina de Sal Gema de Loulé
Descida a 230m de profundidade para conhecer a história da Mina de Sal Gema de Loulé e as suas formações geológicas com 230 milhões de anos. Ao percorrerem as galerias desta mina puderam também apreciar a exposição sobre a vida e culto de Santa Barbara, a padroeira dos mineiros e outras artes.



Figuras 314 a 316. Visita de estudo à Escola de Artes Mestre Fernando Rodrigues em Lagoa e Workshop de Olaria, dinamizado pelo Técnico José Francisco Carrujo.



Figuras 317 e 318. Visita de estudo ao Mercado Municipal de Faro, guiada pelo Presidente do Conselho de Administração da Empresa Municipal AmbiFaro, Dr. Henrique Gomes e pela Dra. Maria José, que explicaram aos alunos o funcionamento dos diversos serviços pelos quais aquela empresa municipal é responsável



Figuras 319 a 321. Visita de Estudo à Associação EXISTIR – Loulé



Figura 322. Visita de estudo ao Hospital de Loulé

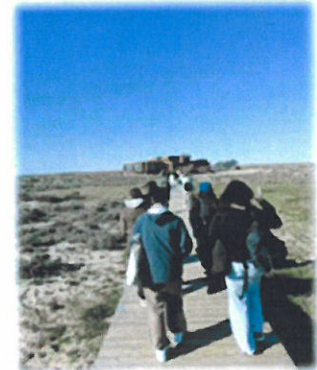

Figuras 323 e 324. Visita de Estudo ao Restaurante Estaminé, na Ilha Deserta

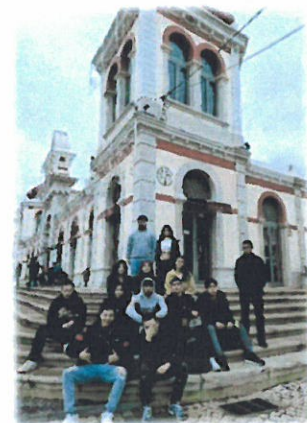

Figuras 325 a 327. Périplo por espaços comerciais do concelho de Loulé

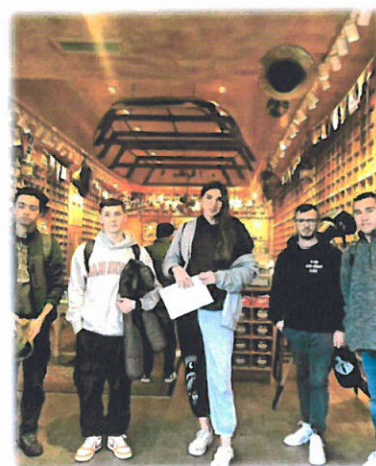
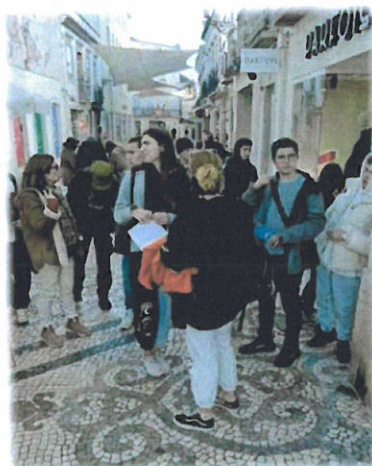

Figuras 328 e 329. Visita de estudo a estabelecimentos comerciais na baixa de Faro